دامیاں باشا شلوک

احمد نور

قادر سید

عصمت اللہ خان

حیات محمد جان

Dameli stories, Writers' Workshop, Chitral, 12-14 July 2004

Frontier Language Institute, Peshawar

Foreword

12-14 July 2004 a 3-day Writers' Workshop was held in Drosh, Chitral. 14 writers from two different Chitrali language communities, Palula and Dameli, participated in this event, jointly arranged by the Frontier Language Institute (FLI) and Anjuman-e-Taraqqi-e-Palula (the society for the promotion of Palula).

During this workshop the following topics were covered in instruction and discussion: good writing, guidelines for writing Palula and Dameli, story writing, spelling conventions, punctuation, group/self-editing, and text revision. Each of the fourteen men in the group applied the principles presented and discussed in an individual writing assignment: The goal was for each person to write a story in his mother tongue. During these three days we saw ten stories in Palula and four in Dameli go from idea to a written story, as the writers were guided through the processes of planning, drafting, revising and proofreading.

Approximately half of the participants in the event experienced producing a written text in their own mother-tongue for the very first time in their lives. As far as we know, the language of Damel has never before this time been used in any writing, and as far as Palula is concerned, only a handful individuals have made isolated attempts at representing their language in writing. The alphabet used here is basically the Urdu alphabet supplemented with letters from the alphabet of Shina (the main language of the Gilgit area).

The results of their work over those three days are now in your hands: four stories written in the Dameli language (a separate booklet is being prepared with the Palula stories). The stories occur in the order in which they were presented at the workshop. It is hereby hoped that many more similar kinds of works will be produced by Dameli writers in the future.

Henrik Liljegren, Research Consultant, FLI

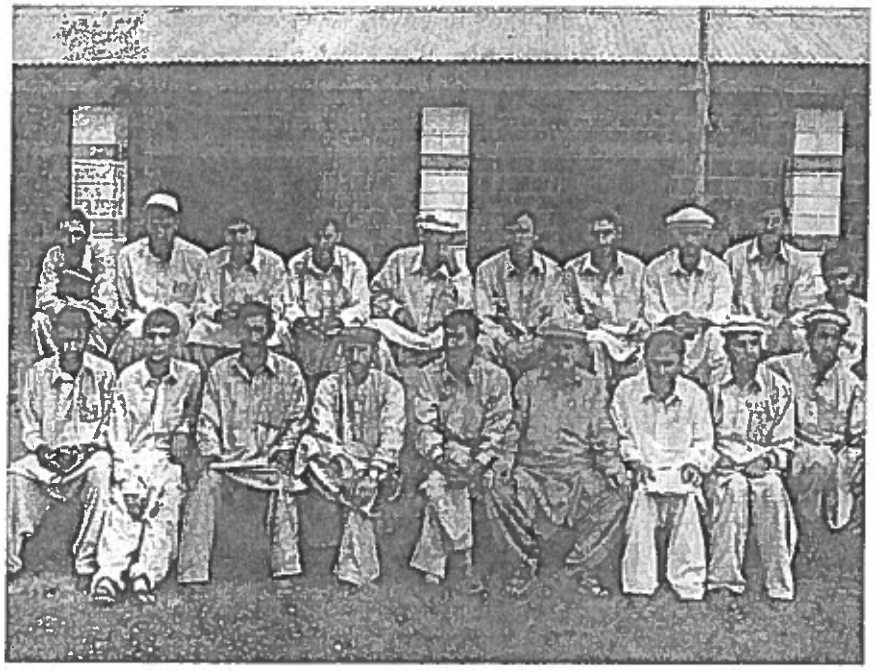

Participants and facilitators in the Writers' Workshop, Drosh 12-14 July 2004.

احمد نور
گاؤں اسپرڈمیل

عادل جیشٹھ

تگہ زمانہ تہ ایک شیلوک درُوئی تبہ ایک
لے غریب چھ بئی تھا۔ تہ ساں بہ ایک چھ شٹی پُت
بئی تھا، لیکن سے زمانا تعلیم حاصل کُرن کیہ عام رواج
نہ بیرو۔ سے غریب چھ ساں تالُوئی ناچاری وشٹا یہ دربہ
پُتر یہ سہ شوائی تعلیم حاصل کُروائی کیہ پتر دُنیا
کی نِکھالن تہ ساں لے بلو حرمن بیرو۔

پُتر یہ لیس بہ تانوں دُدی ساں حرمن
پھُرہ کُرن شٹری کیہ کمزوری نی کُری تھیہ، تہس
چھ ساں پُت بلو بئی ایک قابل آں با وشٹہ گوئی چھ
تُرپا ماآں سے گرم تہ ما وشٹے تہ جیشٹھ گری
بیر یُتھس۔ لے احتیاطہ وشٹا جیشٹھ گری چلان با گرم
تہ کیہ مسئلہ شٹری جرگہ با بہ مس با ئیتائی
فیصلہ کُرون تیں ایک لے بلو فخر چھائن تا۔

مس چھ ساں ایک لے بلو دبدبہ شروع با
آں زندگی بہ گھُدتا لیہ وشٹا چھاونا تا، لیکن مس

بچ سان ایک تہ پُٹ بئی عقا، آں ایک بہ ثرُو بئی عقوئی۔
بلد بلد حرتی بہ یہ بیروئی تیہ سان پُتریس لتسان گرم
تہ ایک بچ ثرنے۔ لتس بچ ثرنن تہ وجا گرم تہ ماشں
بلد ثرینہ بُن، آں پُتریس بہ گرم وعی پیلئی گا۔ گرم تہ
ماشے فیصلہ کریتی تیہ، لتس مشورُنڈہ پائی سان مُکھہ لنیس
مشتری تالوی ثرون سرسہ پیریس۔

گرامی سان فیصلہ تہ مطابق مشورُنڈہ پائیہ
ثرُو لیس پیرئی عقیہ۔ منی جیڈٹہ ماچے تالوں پُتریس بہ
دُشمن پیرتے آں گنے تے ماموں پینُم بہ ائی ثرنم میاں بہ
بیہو بابہ بی ثرنیبہ۔ پیرئی سان بریس ثرتہ رشالے
ظلم کریتا۔ یہ واقعہ تہ آڈرتہ سے ماچے جیڈٹہ گری
تانہئ وعدینہ تیہ ائی ثرا یہ تہ قابل نی تھُم۔ ایک دیہو
پُتریس مسلدُ با۔ منی ماچے پُتریس چیل کُری کل
گیا گیہ، آں تالوں کُلہ پُتریس ثرنے۔

گرامی خیر بئی آم گنین۔ تنی رسیُن گرامی کی گیہ تے
موئیدے موں تالوں وعارہ پھیرہ کرم۔ ماشے لتسہ پیان؟
لتو مسن پائی کو ثرنوب۔ دیرے گنے تے منی گرامہ موں
بیہرت کُرے۔

یہ تہ آڈرتہ سے تالوں پُٹ آں ثرو سان
مُکھہ گرم تہ نیری گا۔ لتسان پیرن تہ لبار گرم تہ ماشا

لے حرب با۔ گرامی نامیں سوتی فیصلہ کرن تے اگر تالوں
گرم ثرپن گھٹی لوسہ بہ مسں بچ ضرور گیا خیمہ۔ گرم تہ
ایک کتی جدیشٹیرہ نم لتدرساں کتہ گین مگر تنی گہنے تے،
ترہ ثرا ماں کیہ روتھی درو تیہ ائی واپس آخیم۔
گرم ابرائین حرب با پھیر کی گرم تہ
جدیشٹیرہ نم لتس آتش گین تنی پھیر کی انکار کرے۔ لتسو
من تہ ایک کھشلہ ساچے لتسہ کی گہنے تے، لوکیرا گرم
شتری ایک چھوتھی پت ثرلوپ ماوئیدے سے
گرم تہ حالت لے حرب درو۔ اگر لوتی اگیب بہ
تار پت رساں قربانی بیکار گے۔ یہ ماتی ارونتونی
واپس تالوں گرم آخری جدیشٹہ گری شروع کرے
آں گرم تہ ماشں رساں نرادیہ لتساں قادر
لے ذہیت با۔

نتیجہ

قالوں تہ کرے بالاتر نیتھن

قادر سید

گاؤں اسپر ڈیل

پشتون تہ سفر

ایک وختہ دو برادی عشریت تہ دامن
ښتون تا. سومالہ ژیشٹیرہ پر ژریسن تھاتا.
نمائی فہتہ ژیشٹیرہ سان طبیعت لیہ حراب
سے سان وجہ ورے پھن کورن تہ طاقت نی تھاتا
سومالہ سرے گھنے تے تو بیئن تھانا انتظار
کورے. ....

آئی گل یدے دَدی خبرائی گی آخم یہ گنی گا.
یدے چھوہ لٹنگی پھن حطا کوری ورے طرفہ گا.
ایک حد تلی یدے تلی بیئن واپس با. ژشتا گل چھوہ
ایک دارہ آو عیال آں چھین بیئن سان وجہ فکھ
بیئن نی گا. ترہ ئیں باس آگا ایک لیہ خوفناک
باس ئیہ کرنا. گرمہ بہ کولو گل لٹنگی نا ترہ تہ مطلو بائیں روان
بیبان لیہ آو ڈا بیسن تھا. چھوہ ایک والی بنینا

تسته آو گھٹینا والی تس پائیہ آو پرینا آو پئے
پائی والی ساں شکلہ پہ ادا کرنا۔
اَں تا بہ روان بئی گل وے بیان۔ اں گلہ
تا نو حالت بیان کرنا۔ گل تہ دوبارہ دیگرہ
پشتھن بئی رون بین دویم ریتہ تروے بین
تہ تہ بہ ژیشٹیرہ تا نو اُچھئہ بُرا ساں بیین پھنتہ
پاوہ واری چھوہ لٹنگی گھرتہ پا وہ تہ ٹشاں
خطا کرنا اَں لیہ آو ڈا بیان
کیہ فاصلہ منزل کوری تلی ویبیاں آو ہی
ژیشٹا نگل تہ سرح تہ پھن واری اسپر
گل ویبیاں
رو چھوٹا بُرا آں دَدی بہ پشتھن ایرے تس نی
لئے نا اُحیدہ بے گل وا بین بیین۔ آں گلہ بہ تس
بینی لیہ گھشن بدین۔ اں سے بیس تسو بینی لیہ گھشن ہا!
(نتیجہ) مشکل وختہ حوصلہ نی بیان بشن

عصمت اللہ خان
گاؤں اسپہ دمیل

عنوان

صبوری ژامی

ایک ژامی ساں دُو پُت سُو بیٹھتن۔ ایک پُت للی داک بیٹھا۔ ایک بہ اوچھوٹہ بیٹھا۔ ژامی ساں لے حرمن تھائی تے ما ژیشٹیرہ پُتہ کی ژنی کریم۔ تس ژیشٹیرہ پُتہ کی ژامی گٹہ وآں ژنی شروع کُرے۔ ژنی بڑی مُل گیا گین۔ دُورہ تہ پھرچہ گین تانو مُل تہ ماشن اُوتھینون۔ سے ژنی دِیگرہ ژنی برعہ بنی کی گا۔ لے چیرنی آخن ساں وجہ مُل تہ ماشن سخ پریشن بُن تے تھش کُونی آگا۔ مُل تہ ماشن دیچال نیسی دچینُن تے دایک حوٹہ اکیشتہ لم چھی نگیپری زین بٹی تھا۔

ناخپ زنازہ گیا تھی تھمن تے دستیون کھوشالی غمہ

بدل با۔ پائی سائیں یسیں تانو ژنی برعہ پُت سماں
ژنی دیو زنازہ بینی اچھا مے گئی۔ لے چیرے فکرہ آخی
چنگ بیرئی تانو شا تُم اخپائی لاکیمبوئی۔ فودے تہ
ماں اول دیو درد ژنی تہ، ژنی بیرئی کا تکلی دعی گیپ۔
پائی سائیں یسیں چنگ بیرئی گھنیتا۔ "ماں پُترو تو
نیلا کینم ہائی لوٹی بودئی لاکینوم"۔
یہ باتی بار بار گوڑنی تہ ژنی بیرئی حیران بوئی۔ اینہ
تانو پُت سماں غم کرو نیشتہ ماں غم کورنی۔
یہ باتیہ تبوئی سماں زادیہ عبرت ژگا۔ تمنی تانو
زادیہ یہ خیالہ گوشت۔ ائی نا تمن دیر سماں ناصہ
نشینم۔ کیہ وختہ زوانیہ بیرئے بہ مسہ حلی نکاہ
گریشتو بیم۔
لے وخت آشتہ بیریشیے گنے تے "تو تاں
دی سماں گل یت۔ اخونہ طرف تہ تو ازاد تھوو"۔
تویسے گنے تے "تو تاں پُت نی لاکی ہوں لاکینبہ

ائی بیس بہ حتیکی بے غیرتی نی تھوم تے دتا کل دنی
درے ساں قلہ کی بیسم۔ ژابہ آئی تاں اوجھوٹہ
پتہ کی نشینم"۔ یہ ساں آخری فیصلہ درد۔

بے زمانہ آشنتہ ایک دیو بڑئی دچھیسی تے د
پائی سرائیچ مٹہ اکیسن تھاتا۔ بڑئی پائی مٹہ بینی
بے کھوشن بوئی۔ پایہ کی کاٹ کرے ھوں کی سرائیچ
ژلکئی۔ پایہ بریہ کی سرائیچ ژلکہ تے د تھکی اپتار
بئی پریش ساں گئی۔ اخ بارک بے بو تو کی تاں پت
زوان بیتھا۔ حولا بائتائی احونہ نگاہ کرا۔ پریش
یہ پائی تو شیرنی بے کھوشن بوئی د آں حولا بائتائی
تسونہ نگاہ کریتین۔ بڑئی ساں صبور ازما وخ آخر
ختم با۔

نتیجہ اگر ارادہ مضبوط تھا یہ مشکلات تہ باوجود
انسان تانو منزلہ کی دیبین

نام :- حیات محمد خان

گاؤں :- اسپرڈیس

عنوان :- پور

تگہ زمانا اِک چج بیتھا۔ تسائیں دو اشترکا بئی تھون۔ اِک زامی تہ اک پُت اک ژو، آں سیکی زامی تہ بہ ترا پُت سو بئی تھون۔ سے کیرا اک چوشٹی بئی تھا۔ سے لئے کھوشلہ آں زرخ بئی تھا۔ گرم تہ ماش تسکی لئے اَبُت زرناں بئی تھون۔ دیسے ژنترہ ئیں تسہ ژلیشٹہ گئی ہرئی تھیہ تا۔ ہر کرمہ ہرشیں ہرشیں بین سا وجا تینک بریس سونہ زادیہ تس پایہ کی درد لگا۔ تسو تانو مانہ شا اکٹھین ئی تے تس ژنی تانو کی دوکھ خالی کورعیہ۔

اک دیو تیں ابینی کوعے تس پائی مروں تہ بھانئے بن گیگین۔ آں اذب مرن گری ژنی وعی آرگین۔ گرامیہ سوتی کندے گیاگین۔ کیہ وَخ پسیں تانو اک چوشٹی بریس ژنی سن تہ خبر بئی تے شا تہ شاکونڈی کھور تہ انا چین وعکھہ بئی ویبوئی۔ "آقی گنے تے موکو غر کورین، مائی اَبل کی گیگین، مالاکن تھان کی پھسین، آں موکی آبرعی کورین"۔ آخر تس پائی رئین۔ پسیں ئے بریس سائیں لوئی ہین ہیرائیں تانو ملائی خوندی کورے۔ تس چج ساں اک چوشٹی پُت اُتھینا۔ ژنن تہ بیدے تس اُچھوشہ پائی تانو ملائی تانو کُل گیگے۔

بھاپسیں ساں زادیہ بریس ساں پورگین تہ انگر ہر مبلنا تا۔ کیہ وَخ ای پائی بلو با آں تانو ابوتو کھچہ پوھیہ با۔ اک دیو بھاپسیہ پوچئے گرامہ زاتک نم موکی بیگور ہرینن آں تو بہ ویلیائی نی کھونڈینیپ۔ زا بہ موکی اوسکہ کھونڈیسی تے ماددی تانو مرہ

برستھا کو کی ترنتھین - یہ اشترونی بھاپیس ڈنگ ہری لاکوئی آں صندوک تہ سے لوئی ملاتی ہیریئیں گیاڑی چھارے - آں کنا تہ کنا بھورہ کھیسہ کرے -

یہ اشترونی پائی اک چنگ ہری اُروشتا آں قسم کوری گنے تے تگہ تلی آئی آرامہ نی نیشیمی تے ما دَدی ساں دُشمنان اِک اِک بھو نیچ نی کوریم - یہ گنی توبک گی نیسا - پتریس سونہ مُل کعی ویبئی چنگ ہری گنے نیسا برن ترا میا تہ ما دَدی ساں اک اک ٹیپی لوئی تہ اِسَب گینم - یہ کانٹ اشترونی اک پتریس برن نیسا. درہ ئیں چھاری دو چھٹ ویگے - سیک نیسا تے تس یس ویگے - دوئیں بریس سونہ کندے بینی سیک پتریس روش کوری توبک گی نیسا آں گنے تے دَین تہ لوعیمش کوتھومہ تا ترا بہ تاں لمبر درد. یہ گنی ایک چھٹ ہرتے تے پائی ساں پوچامہ سَم با - نگی ہری تانو لوئی بینی اچھک یس جذبا آگا - آں توبک نامی آنگوعی چولے تے پتریس کو کوع گاشٹے بھٹکا آں شیں نیسا -

پائی گیرنگھتی مُل گا آں بھاپیس کی گنے بھاپھیو تاں زادی تہ ہرمن بھورہ کوردم - تاں برا ساں دُشمنان اچولوم - یہ اُشترونی بھاپیس ئے گنے شمبش ماں برا ساں بیترے ھیلہ ما زادی سور کوروپ -

ہے ورے کی مہ کھوشے نیتے تونگی ہریس ہے